

DIARIO OCCIDENTE

Cali, viernes 29 de mayo de 2026

LA VERACIDAD NO TIENE PRECIO

N.º 8.288 SSN 0124-5171

■ Tras el asesinato de un turista

Buenaventura perdió el 95% de sus reservas turísticas

El sector turístico de Buenaventura reportó una caída histórica en la llegada de visitantes, con cancelaciones que alcanzaron el 95% durante el último fin de semana.

Empresarios atribuyen la situación al asesinato de un turista en La Bocana, la desaparición de su hijo y los constantes bloqueos en las vías de acceso, factores que golpean la confianza de los viajeros y la economía local.

PÁG. 6

■ Crisis hospitalaria se profundiza

Hospital de Buga le suspende la atención a usuarios de Nueva EPS

La difícil situación financiera de la red hospitalaria del Valle del Cauca provocó un nuevo cierre de servicios, esta vez para los afiliados de Nueva EPS en el Hospital San José de Buga.

La institución asegura que la medida responde a la creciente cartera por falta de pagos y busca proteger la continuidad de la atención para el resto de los pacientes.

PÁG. 6



Seguridad máxima para elecciones

Foto: Policía Nacional

LA POLICÍA NACIONAL ACTIVÓ SU MÁXIMA CAPACIDAD OPERATIVA PARA GARANTIZAR LA SEGURIDAD DE LAS ELECCIONES PRESIDENCIALES DEL 31 DE MAYO, CON MÁS DE 120.000 UNIFORMADOS, 94 AERONAVES Y MONITOREO PERMANENTE EN TODO EL PAÍS. LAS AUTORIDADES PRIORIZARÁN LA VIGILANCIA EN EL 57% DE LOS PUESTOS DE VOTACIÓN Y CUBRIRÁN EL 90% DE LAS MESAS ELECTORALES, TRAS ANALIZAR MÁS DE 240.000 DATOS DE INTELIGENCIA RELACIONADOS CON RIESGOS PARA LA JORNADA DEMOCRÁTICA.



Graffiti, la mejor información política del suroccidente colombiano, ahora en televisión

Ahora los Miércoles a las 8:30 P.M.
en Telepacífico Noticias

GRAFFITI TVTELEPACÍFICO
NOTICIAS

DIARIO OCCIDENTE

■ En medio de la disputa entre estructuras armadas ilegales

Las disidencias de las Farc al mando de alias "Calarcá" aseguraron que los enfrentamientos contra la estructura liderada por alias "Iván Mordisco" dejaron al menos 50 muertos en el departamento del Guaviare. La información se conoció a través de un comunicado fechado el 28 de mayo de 2026, en el que ese grupo armado expuso su versión sobre los hechos ocurridos en una zona rural de esa región del suroriente colombiano.

Según el documento, una columna del frente Isaías Carvajal permanecía en un campamento cuando fue atacada por aproximadamente 250 integrantes de la estructura de Iván Mordisco. La organización señaló que los combates se registraron el 26 de mayo y que se extendieron durante varias horas.

De acuerdo con el comunicado, los integrantes del frente Isaías Carvajal respondieron a

50 muertos en Guaviare: el enfrentamiento entre estructuras de las Farc



Foto: ChatGPT

Disidencias de las Farc reportaron 50 muertos en combates ocurridos en Guaviare.

la ofensiva mediante un plan defensivo que derivó en enfrentamientos armados en la zona. La estructura de Calarcá sostuvo que, al finalizar los combates, el grupo contrario se retiró dejando decenas de bajas y varios heridos.

La organización también afirmó que recuperó armamento y municiones durante la confrontación. Además, indicó que dos de sus integrantes murieron y tres resultaron heridos en medio de los hechos.

No existe una cifra oficial confirmada

Aunque el comunicado menciona que el enfrentamiento dejó 50 muertos, hasta el momento las autoridades no reportan una cifra oficial sobre las víctimas. Diversas informaciones conocidas de manera preliminar indican que el Ejército adelanta labores de verificación, pero las condiciones de seguridad y la ubicación de la zona dificultan el acceso de las autoridades.

Los reportes divulgados señalan que los combates ocurrieron en un área selvática del Guaviare, donde persisten enfrentamientos entre las dos facciones armadas ilegales.

■ El plan que presentó en Sucre

El presidente Gustavo Petro anunció que, una vez finalicen las elecciones, regresará a Sincelejo para promover la recolección de firmas con el propósito de impulsar una Asamblea Nacional Constituyente. La declaración la realizó durante una intervención pública en la capital de Sucre, donde también aseguró que no tiene interés en una eventual reelección presidencial.

Durante su discurso, el mandatario planteó que este mecanismo permitiría avanzar en reformas sociales que, según expresó, continúan pendientes en el país. En ese contexto, indicó que la decisión deberá quedar en manos de la ciudadanía y sostuvo que será el pueblo quien determine si se debe continuar con el camino de transformación que pro-

Petro: Constituyente después de las elecciones

pone el Gobierno nacional.

Petro manifestó que volverá a la ciudad después de la jornada electoral para solicitar el respaldo ciudadano mediante firmas. Según explicó, la propuesta busca abrir la posibilidad de que los cambios planteados por el Eje-cutivo puedan concretarse a través de una decisión popular.

La propuesta

El jefe de Estado señaló que varias de las iniciativas promovidas por su administración encontraron dificultades durante su paso por el Congreso de la República. En



Foto: Joel González - Presidencia

Petro promoverá firmas para una Asamblea Nacional Constituyente tras las elecciones.

ese sentido, cuestionó a algunos parlamentarios y afirmó que las reformas sociales no deberían depender de intereses particulares.

De acuerdo con el man-

datario, una Asamblea Nacional Constituyente permitiría que la ciudadanía participe directamente en la definición de cambios relacionados con distintos temas.



Foto: UNICEF/Carmel Ndomba Mbikayi

La OMS refuerza acciones contra el ébola en República Democrática del Congo.

■ La crisis sanitaria sigue creciendo

Ébola en República Democrática del Congo: Uganda cierra la frontera

La situación del ébola en República Democrática del Congo mantiene en alerta a las autoridades sanitarias y a los organismos internacionales. El incremento de casos asociados a la cepa Bundibugyo, para la cual actualmente no existe vacuna ni tratamiento específico, llevó a la Organización Mundial de la Salud, OMS, a intensificar su presencia en el terreno.

En este contexto, el director general de la entidad, Tedros Adhanom Ghebreyesus, viaja al país africano para acompañar las labores de respuesta y coordinación frente al brote.

De acuerdo con los balances oficiales, la República Democrática del Congo registra hasta el momento 121 casos confirmados y 17 muertes confirmadas. Además, las autoridades sanitarias reportan 1.077 casos sospechosos y 238 fallecimientos sospechosos. La epidemia afecta tres provincias y trece zonas de salud, lo que mantiene activos los mecanismos de vigilancia y atención médica.

A través de la red social X, Tedros informó que la provincia de Ituri concentra el mayor impacto del brote. El director de la OMS destacó el trabajo de los equipos sanitarios desplegados en la región y reiteró el

llamado a fortalecer las acciones para contener la propagación del virus.

Suministros médicos

La respuesta internacional se desarrolla mediante acciones coordinadas entre la OMS, otras agencias de Naciones Unidas y las autoridades sanitarias de la República Democrática del Congo y Uganda. Los esfuerzos se enfocan en fortalecer la vigilancia epidemiológica, mejorar la capacidad de los laboratorios, reforzar la atención de pacientes y aumentar las medidas de prevención y control de infecciones.

En Bunia, ciudad ubicada en el este del país, la OMS recibió 4,6 toneladas de suministros médicos y más de 2.000 pruebas RadiOne. Estos recursos buscan ampliar la capacidad de diagnóstico y facilitar la identificación oportuna de nuevos casos.

Además, los equipos logísticos finalizaron la ampliación del centro de tratamiento de Bunia. Paralelamente, continúan distribuyendo insumos en establecimientos de salud y apoyando la implementación de entierros dignos y seguros como parte de los protocolos establecidos para enfrentar la emergencia sanitaria.



Graffiti

MAURICIO RIOS GIRALDO
maurorios@diariooccidente.com.co



Iván Cepeda

Cuando faltan menos de tres días para las votaciones de este 31 de mayo, crece la expectativa frente a lo que pueda pasar en las urnas.

¿Habrá presidente este domingo? ¿O definitivamente el país se irá a segunda vuelta? ¿Quiénes serán los dos candidatos que avanzarán a esa gran final?

Esas son hoy las preguntas que se hacen la mayoría de los colombianos interesados en el proceso electoral.

Aunque para algunos las respuestas parecen obvias, lo cierto es que buena parte de las predicciones parten más desde el deseo que desde análisis racionales y desapasionados del escenario electoral.

Y a eso se suma otro factor que aumenta todavía más la incertidumbre: el cambio en la metodología para la realización de las encuestas de intención de voto...

Los cuestionamientos a la nueva normatividad son muchos, y solo el domingo, cuando se conozcan los resultados de la primera vuelta, se sabrá qué tan acertada o desacertada terminó siendo esta nueva metodología.

Lo único realmente claro es que hay tres campañas compi-



Abelardo De la Espriella

tiendo con opciones reales —en mayor o menor proporción— por los dos cupos a la segunda vuelta: La de Iván Cepeda, la de Abelardo de la Espriella y la de Paloma Valencia.

En la última semana las apuestas comenzaron a concentrarse especialmente en un escenario: que Cepeda y De la Espriella serán quienes pasarán a la gran final.

Eso tiene mucho que ver con la ola que logró generar la campaña del "Tigre" en lo digital y que también terminó reflejándose en sus multitudinarias actividades de cierre.

Sin embargo, en la campaña de Paloma Valencia todavía guardan la esperanza de que la intención de voto reflejada en las encuestas termine reforzada por las estructuras de los cinco grandes partidos políticos que la respaldan.

En medio de la incertidumbre, resulta llamativo que las campañas de Cepeda y de De la Espriella, aunque son totalmente opuestas ideológicamente, coincidan en algo: Las dos están apelando al voto útil.

Ambas tratan de convencer a los electores de que pueden ganar en primera vuelta. En el caso de Cepeda, el mensaje busca mover a quienes no quieren que la derecha regrese



Paloma Valencia

al poder y que hoy piensan votar por otros candidatos distintos al del petrismo. Y del otro lado, la campaña de De la Espriella trata de convencer a quienes temen la continuidad de la izquierda en el gobierno de que deben derrotar al candidato del Pacto Histórico en primera vuelta.

La gran pregunta es qué tanto les funcionará esa estrategia y, sobre todo, qué tanto podrán acercarse al 50% más uno de los votos que se requiere para ganar la Presidencia este domingo.

Porque si el cálculo de participación de 22 millones de votantes es cierto, alguno de los candidatos tendría que superar los 11 millones de votos para ganar en primera vuelta.

Como se recordará, desde que la segunda vuelta fue incorporada en Colombia por la Constitución de 1991 —comenzó a aplicarse en las elecciones de 1994—, solamente Álvaro Uribe ha logrado ser elegido en primera vuelta, en 2002 y 2006. De resto, todas las presidencias terminaron definiéndose en segunda vuelta.

¿Realmente este domingo se podrá repetir esa hazaña?

Virgen Santísima de Guadalupe

Virgen Santísima de Guadalupe, Madre de Dios, Señora y Madre nuestra. Venos aquí postrados ante tu santa imagen, que nos dejaste estampada en la tilma de Juan Diego, como prenda de amor, bondad y misericordia. Aún siguen resonando las palabras que dijiste a Juan con inefable ternura: "Hijo mío queridísimo, Juan a quien amo como a un pequeñito y delicado," cuando radiante de hermosura te presentaste ante su vista en el cerro del Tepeyac.

Haz que merezcamos oír en el fondo del alma esas mismas palabras. Si, eres nuestra Madre; la Madre de Dios es nuestra Madre, la más tierna, la más compasiva. Y para ser nuestra Madre y cobijarnos bajo el manto de tu protección te quedaste en tu imagen de Guadalupe.

Virgen Santísima de Guadalupe, muestra que eres nuestra Madre.

Defiéndenos en las tentaciones, consuélanos en las tristezas, y ayúdanos en todas nuestras necesidades. En los peligros, en las enfermedades, en las persecuciones, en las amarguras, en los abandonos, en la hora de nuestra muerte, miranos con ojos compasivos y no te separes jamás de nosotros.

Área legal Edictos Notarías

EDICTO. EL SUSCRITO NOTARIO ÚNICO DEL CÍRCULO DE PRADERA VALLE EMPLAZA. A todas las personas que se consideren con derecho a intervenir dentro de los diez (10) días siguientes a la fecha de publicación del presente Edicto en el periódico, en el trámite de Sucesión Intestada del(a) señor(a) HECTOR CARVAJAL HERRERA, fallecido (a) el día 18 de Julio de 2007 en Pradera Valle, quien en vida se identificó con la cédula de ciudadanía número 2.611.115 de Pradera, siendo su último domicilio y asiento principal de sus negocios el municipio de Pradera Valle. Aceptado el Trámite respectivo en esta Notaría, mediante Acta No. 012 de fecha Seis (06) días del mes de Mayo del año Dos Mil Veintiséis (2.026), se ordena la publicación de este Edicto en el periódico Nacional y en la Emisora local, en cumplimiento de lo dispuesto por el Artículo 3o. del Decreto 902 de 1.988 ordenándose además su fijación en lugar visible de la Notaría por el término de diez (10) días. El presente Edicto se fijó hoy a los Siete (07) días del mes de Mayo del año Dos Mil Veintiséis (2.026), siendo las 8:00 de la mañana. DOCTOR JORGE ELIECER GALLEGOS GONZALEZ NOTARIO UNICO DEL CIRCULO DE PRADERA VALLE. COD. 01

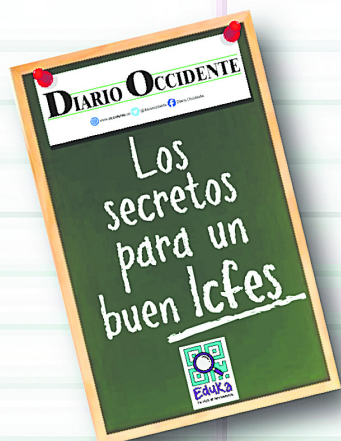

¿Estás preparándote para el Icfes?

Descarga este e-Book sin ningún costo y mejora tu puntaje!!!

sólo tienes que escanear este código



Editorial

La abstención no puede decidir el futuro del país

Una participación masiva en las presidenciales daría legitimidad, claridad y tranquilidad democrática a Colombia.

Cuando faltan apenas dos días para las elecciones presidenciales, Colombia enfrenta un desafío democrático tan importante como la propia disputa entre candidatos: derrotar la abstención. En la primera vuelta presidencial de 2022, el 45,09 % de los colombianos habilitados para votar no acudió a las urnas. Es decir, casi la mitad del país decidió no participar.

Sin embargo, esta vez el contexto es mucho más delicado. Colombia llega a estas elecciones en medio de una profunda polarización política, de tensiones alrededor del modelo de país y de un ambiente de desconfianza alimentado permanentemente desde distintos sectores. Por eso, más que nunca, se necesita una participación ciudadana masiva que permita que el resultado electoral sea claro, contundente y legítimo.

Además, el propio presidente Gustavo Petro ha contribuido a generar dudas sobre el sistema electoral mediante mensajes y pronunciamientos en los que habla de supuestos riesgos de fraude sin presentar pruebas concretas. En consecuencia, una votación amplia y copiosa sería también la mejor manera de blindar la legitimidad democrática y reducir cualquier espacio para cuestionamientos posteriores.

Porque si algo necesita Colombia después de estas elecciones es tranquilidad institucional. Si el presidente se define en primera vuelta, el país requiere que esa victoria tenga una claridad suficiente que no deje margen para dudas ni para tensiones. Y si la elección se va a segunda vuelta, también será fundamental que quienes avancen lo hagan con una legitimidad sólida respaldada por millones de ciudadanos participando libremente.

CRÓNICA GARDEAZÁBAL

Respetemos los resultados



GUSTAVO ALVAREZ GARDEAZÁBAL

La posibilidad de que uno de los candidatos a la presidencia gane en primera vuelta ha sido enarbolada al alimón como bandera, con cuñas agresivas o destempladas, tanto por Cepeda, candidato del gobierno, que por Abelardito, quien ha terminado agrupando la oposición a Petro. Que alguno de los dos obtenga ese anhelado 51% es improbable pero no imposible. Tendrían que presentarse una conjunción de circunstancias que no son tan fáciles de agrupar en un solo día. Si votamos 20 millones, se requeriría que o Cepeda o Abelardito obtengan 10.200.000. Y que, al mismo tiempo, Paloma rebaje a solo obtener 2 millones de votos, es decir el 10 % y que los otros candidatos, encabezados por Claudia y Fajardo, no pasen en total de 1 millón de sufragantes, es decir el 5%. En tales condiciones uno de los dos provocadores de ganar en primera se repartirían los 17 millones de votos

restantes. Lo más lógico, entonces, sería que Cepeda y Abelardito se los repartan en cifras muy cercanas la una de la otra y vayamos a una segunda vuelta. Pero si lo imposible se logra y Cepeda, con su máquina aceitada por los giros a hogares y ancianos jóvenes y universitarios, juntas de acción comunal y contratistas, alcanza los 10 millones, sería un tsunami inatajable y no tendríamos segunda vuelta. Y si es Abelardito, que ha venido subiendo como tromba y con tigre y raya ha levantado el entusiasmo y la convocatoria de candidato show, sea quien logra sin partidos políticos aventajar la maquinaria estatal, estaríamos ante un fenómeno triunfador como el de la derecha de otros países. Lo único cierto hoy es que así haya o no haya segunda vuelta, y se presenten o no candidatos vencidos o triunfadores, el país no debe caer en la tentación que ha pregonado Petro de hablar de un fraude, ni mucho menos caiga en la venganza. Se requiere magnanimidad de los vencedores, si los hay, y respeto absoluto de todos los colombianos por el resultado de la votación.

MI COLUMNA

Los garajes



CARMIÑA NAVIA VELASCO

El caso de Yulixa Toloza ha puesto sobre el tapete “los garajes” que surgen en Colombia. Hablamos de Universidades de garaje, iglesias de garaje y lo que es más grave: clínicas de garaje. La común condición de todas ellas es su precariedad, su incumplimiento absoluto de normas legales, su ignorancia total de la previsión y de los derechos de quienes son atraídos hasta ellas. No es esta la primera tragedia que ocurre en uno de estos ámbitos.

La existencia de estas semi-instituciones que denominamos así, está reflejando antes que nada la falta de control por parte del gobierno de Colombia en todos los niveles: nacional, departamental, municipal. Igualmente la falta de control por parte de las Asociaciones o Federaciones de las iglesias. No es posible que yo decida abrir un centro de enseñanza, un centro de culto y mucho

menos un centro de salud y se me permita sin cumplir exigencias ni requisitos. Conversando con médicos de la Clínica Imbanaco y de la Fundación Valle del Lili, explican los infinitos requerimientos que tienen para su aprobación... hasta el tipo de sillas que deben usar se les controla. Sin embargo podemos recorrer las calles y nos encontramos con variadas fachadas que dicen ser “Clínica de... / Centro de salud de...” y que a primera vista se puede concluir que es imposible que cumplan exigencias adecuadas.

Y aquí nos encontramos con un núcleo del problema que va más allá de los controles estatales y se inscribe en el inconsciente de la mayoría de la población femenina. ¿Por qué mujeres bonitas, libres, profesionales en ocasiones, pobres en otras... se dejan embaucar por uno de estos garajes y someten su cuerpo y su vida a manos no expertas en lugares que obviamente no cumplen con las condiciones para enfrentar una emergencia o un simple imprevisto? ¿Qué pasa por sus mentes?

EN VOZ ALTA

“ Todos los problemas comienzan cuando empezamos a pensar lo que otros piensan de nosotros.”
Bryant McGill.

EL RINCON DEL PENSAMIENTO

¡Calma mi paso, Señor!

Desacelera los latidos de mi corazón, calmando mi mente.

Diminuye mi ritmo apresado con una visión de la eternidad del tiempo.

En medio de las confusiones del día a día, dame la tranquilidad de las montañas. Retira la tensión de mis músculos y nervios con la música tranquilizante de los ríos de aguas constantes que viven en mis recuerdos. Ayúdame a conocer el poder mágico y reparador del sueño. Enséñame el arte de tomar pequeños descansos: reducir mi ritmo para contemplar una flor; charlar con un amigo, acariciar a un niño, leer un poema, oír una música preferida. Calma mi paso, Señor; para que yo pueda percibir en medio de la incesante labor cotidiana de los ruidos, luchas, alegrías, cansancios o desalientos Tu presencia constante en mi corazón.

Calma mi paso, Señor; para que yo pueda entonar el cántico de la esperanza, sonreír para mi prójimo y callarme para escuchar Tu voz.

Las columnas reflejan la opinión del autor, no la posición editorial del Diario Occidente.

Calle 7 No 8-44

PBX (602) 398 9514

Apdo. Aéreo 5252

Fax (602) 398 9514 - Ext.: 156

Cali (Colombia)

opinion@diariooccidente.com.co

Una publicación diaria del Nuevo Diario Occidente S.A. Fundado el 19 de noviembre de 1961

Editora General:

Rosa María Agudelo Ayerbe

rmagudelo@diariooccidente.com.co

Jefe de Redacción:

Mauricio Ríos Giraldo

maurorios@diariooccidente.com.co

Coordinadora de Redacción:

Claudia Alexandra Delgado Salgado

economicas@diariooccidente.com.co

Director Comercial:

María Isabel Saavedra

msaavedra@diariooccidente.com.co

Santa Fe de Bogotá:

Esperanza Pineda

epineda1@diariooccidente.com.co
312 5855537 y 350 4542604

DIARIO OCCIDENTE

www.occidente.co

■ ¿Tendremos más superñiños?

Nos encaminamos hacia un periodo de calor extremo

La Organización Meteorológica Mundial, OMM, publicó una nueva actualización climática que advierte sobre un aumento sostenido de las temperaturas globales durante los próximos años. El informe señala que existe un 91 % de probabilidad de que al menos uno de los años comprendidos entre 2026 y 2030 supere el umbral de 1,5 °C establecido en el Acuerdo de París, una referencia clave en los esfuerzos internacionales para enfrentar el cambio climático.

Las conclusiones se basan en un análisis realizado por 13 centros científicos internacionales y 250 simulaciones climáticas. De acuerdo con las proyecciones, la temperatura media global durante el perio-



Foto: ChatGPT
El calor extremo marcará los próximos años, según las nuevas proyecciones climáticas.

do 2026-2030 se ubicará entre 1,3 °C y 1,9 °C por encima de los niveles registrados entre 1850 y 1900.

Además, los expertos estiman que existe un 86 % de probabilidad de que se registre un nuevo récord anual de tem-

peratura, por encima del máximo observado en 2024. Sin embargo, la OMM aclaró que superar temporalmente el nivel de 1,5 °C no implica que el objetivo del Acuerdo de París se considere incumplido, ya que dicho límite se evalúa

mediante promedios climáticos de largo plazo y no por mediciones de años individuales.

La organización recordó que cada incremento de temperatura tiene efectos acumulativos sobre el clima global y puede intensificar diversos fenómenos relacionados con el calentamiento del planeta.

Regiones con impactos diferentes

El informe destaca que el calentamiento no se presentará de forma uniforme en todas las regiones. Uno de los casos más relevantes es el del Ártico, donde las temperaturas seguirán aumentando a una velocidad superior al promedio mundial.

■ Recuperación de la flota operativa

Vuelven al servicio retroexcavadora y una grúa recuperadas por Emcali

La recuperación de la flota operativa de Emcali continúa con la reincorporación de una retroexcavadora del área de alcantarillado y una grúa adscrita a la Gerencia de Energía. Ambos vehículos permanecieron cerca de cuatro años fuera de servicio y ahora volverán a apoyar labores relacionadas con la prestación de los servicios públicos en Cali.

La recuperación de estos equipos permitirá respaldar actividades clave en los frentes de alcantarillado y energía, áreas que requieren maquinaria especializada para el desarrollo de sus operaciones.

La retroexcavadora quedó fuera de funcionamiento luego de una colisión registrada en un canal de aguas lluvias. Como consecuencia del incidente, el vehículo sufrió una inundación que afectó varios de

sus componentes. Con el paso del tiempo, la falta de mantenimiento también impactó su sistema eléctrico y otras partes necesarias para su operación.

De acuerdo con información suministrada por Emcali, el equipo recibió una reparación integral que permitió devolverlo a condiciones de funcionamiento. Los trabajos incluyeron la recuperación del motor; la intervención de bujes y pasadores, la reparación de la bomba hidráulica y de las mangueras, además de adecuaciones en elementos de confort como el aire acondicionado.

Recuperación de maquinaria para alcantarillado

La retroexcavadora cumple funciones relacionadas con el arrastre de sólidos en



Foto: Emcali
Emcali recuperó una retroexcavadora y una grúa para fortalecer su operación.

canales y la limpieza de sumideros. Estas labores forman parte de las actividades que desarrolla Emcali para el mantenimiento de la infraestructura de drenaje y alcantarillado de la ciudad.

Según explicó Jhon Braulio Echeverry, técnico de mantenimiento de la entidad, también se realizaron trabajos de embellecimiento como parte del proceso de recuperación del vehículo.



Foto: Redes sociales
Marcela Gómez Sepúlveda fue identificada por Medicina Legal tras el hallazgo en Cali.

■ La víctima tenía 26 años

Hallan sin vida a Marcela Gómez Sepúlveda dentro de un costal en Cali

La identificación oficial de Marcela Gómez Sepúlveda como la joven encontrada sin vida dentro de un costal en el norte de Cali puso fin a varios días de incertidumbre para sus familiares y allegados. Medicina Legal confirmó la identidad de la víctima, de 26 años, quien permanecía desaparecida desde el pasado 21 de mayo de 2026. El caso mantiene abiertas las investigaciones de las autoridades, que continúan recopilando pruebas para establecer las circunstancias de este hecho.

Marcela Gómez Sepúlveda residía en el barrio Los Álamos, en el norte de la ciudad. De acuerdo con la información conocida hasta ahora, salió de su vivienda a las 10:58 de la noche del 21 de mayo y desde ese momento sus familiares no volvieron a tener noticias sobre su paradero.

Tras su desaparición, amigos y familiares emprendieron una búsqueda a través de redes sociales. Durante varios días compartieron fotografías e información con la esperanza de encontrarla con vida. Sin

embargo, el desenlace del caso se conoció el lunes 25 de mayo, cuando operarios de aseo realizaron un hallazgo que activó la intervención de las autoridades judiciales.

El hallazgo y las primeras diligencias

El cuerpo fue encontrado en la calle 70, entre las carreras 1J y 1H, en el barrio La Rivera, frente a una estación del sistema MÍO. Según los reportes conocidos, estaba envuelto en plástico negro y cartón dentro de un costal abandonado en el separador vial.

Luego del hallazgo, unidades judiciales y de criminalística llegaron al lugar para adelantar la inspección técnica correspondiente. Las autoridades acordonaron la zona mientras recopilaban elementos que pudieran contribuir al proceso investigativo.

Entre la información que forma parte de las indagaciones se encuentran los testimonios de habitantes del sector.

■ En Roldanillo también se tomó decisión

Hospital de Buga anuncia cierre de servicios

Foto: Fundación Hospital San José

La crisis financiera del sistema de salud en el Valle del Cauca continúa agravándose.

Esta vez, la Fundación San José de Buga anunció el cierre total de servicios para los usuarios de Nueva EPS debido al incumplimiento prolongado en los pagos por parte de la entidad promotora de salud.

La decisión fue dada a conocer mediante un comunicado oficial en el que la institución informó que únicamente continuará prestando la atención inicial de urgencias, tal como lo establece la normatividad vigente.

Entre tanto, las consultas, procedimientos y demás servicios programados quedaron suspendidos hasta nuevo



La Fundación San José de Buga suspendió la atención a usuarios de Nueva EPS, mientras hospitales del Valle del Cauca advierten una creciente crisis financiera por millonarias deudas de las EPS.

aviso.

Según la Fundación, durante varios meses se adelantaron procesos de diálogo y conciliación con Nueva EPS y organismos de control para evitar una medida que hoy afecta a cerca de 90 mil usuarios del centro y norte del Valle del Cauca.

Sin embargo, la entidad

aseguró que la cartera acumulada y el bajo reconocimiento de las cuentas radicadas pusieron en riesgo la sostenibilidad financiera del hospital.

Luis Guillermo Franco, gerente del hospital San José de Buga, señaló que la deuda de Nueva EPS supera los 52 millones de pesos y advirtió que la situación amenaza la

continuidad de la prestación de servicios para el resto de la comunidad.

En Roldanillo

La situación recuerda lo ocurrido recientemente en el Hospital Departamental San Antonio de Roldanillo, donde también se suspendieron varios servicios médicos debido a las deudas acumuladas.

En ese caso, la institución anunció desde el pasado 1 de mayo la suspensión de atención especializada y restricciones para usuarios del magisterio por falta de pagos del Fondo del Magisterio y de EPS como Nueva EPS y Coosalud.

La crisis mantiene en alerta a la red pública hospitalaria del Valle del Cauca.



Este viernes vence plazo para pagar el impuesto automotor a los vehículos con placas entre 334 y 666.

■ Turno para placas del 334 al 666

Hoy vence plazo para pagar impuesto de vehículos en el Valle

Foto: Gobernación del Valle

Este viernes 29 de mayo vence el plazo para los propietarios de los vehículos matriculados en el Valle del Cauca que se encuentran en el segmento de placas del 334 al 666.

Quienes paguen oportunamente el impuesto vehicular evitarán ser objeto de sanciones e intereses por mora.

Martha Isabel Ramírez, gerente de la Unidad de Rentas del Valle del Cauca dijo que “queremos invitarlos a que no dejen para última hora este compromiso con el Valle del Cauca, que estos recursos que recaudamos por el impuesto vehicular financian los proyectos de educación, de salud, de deporte y todos los proyectos sociales para el cumplimiento de las metas del plan de desarrollo ‘Liderazgo que transforma’ de la gobernadora Dilian Francisca Toro”.

Las sanciones

La funcionaria explicó que no realizar el pago en la fecha límite establecida origina “una sanción por no declarar, la cual está entre el 1.5 y el 5% del valor del impuesto por

cada mes o fracción de mes de retraso. De esta misma manera se liquidan los intereses a la tasa que define el Banco de la República mensualmente hasta la fecha en que se haga efectivo el pago”.

Cabe recordar que el impuesto vehicular se puede pagar a través de www.vehiculosvalle.com.co, donde se hace la liquidación sugerida y tiene costo por el soporte tecnológico de 20 mil pesos, o en los puntos de atención de la Gobernación en Cali y otras ciudades como Buenaventura, Buga y Cartago, al igual que en los bancos de la Red Aval, Bancoomeva y Davivienda, presentando la liquidación.

Los pasos para pagar el impuesto vehicular son los siguientes: Ingresar al portal www.vehiculosvalle.com.co; digitar la placa y número de documento del propietario del vehículo; seleccionar la vigencia a pagar; validar información y generar la liquidación; elegir ‘Pagar en línea’, para cancelar de manera virtual, o imprimir el recibo para hacerlo en el banco o algún punto de atención.

■ Preocupación en el Pacífico

Foto: Archivo Diario Occidente

El turismo en Buenaventura atraviesa una de las peores crisis de los últimos años.

Empresarios del sector reportaron que durante el fin de semana del 23 y 24 de mayo las cancelaciones de reservas alcanzaron hasta el 95 %, situación que ha generado fuertes pérdidas económicas y preocupación entre quienes dependen de esta actividad en el principal puerto del Pacífico colombiano.

La caída en la llegada de visitantes se produjo luego del asesinato de Alexander Valencia, de 44 años, y la desaparición de su hijo Nicolás Valencia, de 22, hechos ocurridos en el sector de La Bocana. A esto se suman los constantes blo-

Inseguridad y bloqueos provocan caída del turismo en Buenaventura



Empresarios turísticos de Buenaventura reportaron pérdidas millonarias tras la cancelación masiva de reservas por hechos de violencia y bloqueos en las vías de acceso al puerto.

queos en la vía de acceso a Buenaventura, que han afectado la movilidad hacia el distrito.

Johnny Castaño, miembro de la junta directiva de la Cámara de Comercio de

Buenaventura, aseguró que la situación es crítica y que los cierres viales han perjudicado gravemente al comercio y al turismo.

“Las reservas totalmente canceladas por los dos eventos

anteriormente descritos. Yo creería que en un 95 % el turismo este fin de semana fue afectado”, afirmó.

Por su parte, Ronald Javier Ortiz, propietario de la agencia American Tours, señaló que el turismo mueve gran parte de la economía local, beneficiando a hoteleros, operadores turísticos, comerciantes de playa y transportadores marítimos.

Ante el panorama, empresarios y autoridades adelantarán reuniones para definir estrategias que permitan recuperar la confianza.

Tu voto tiene Poder

UAV
Unidad de Acción
Vallecaucana

DIARIO OCCIDENTE

**Tu
voto
tiene
poder**

**Para
Construir lo
que hacemos
entre todos**

31 DE MAYO
elecciones
presidenciales

Temor en tres regiones

Alerta por violencia electoral en Cauca

Foto: Gobernación del Cauca

A pocos días de las elecciones presidenciales del próximo 31 de mayo, las autoridades nacionales mantienen máxima alerta en varias regiones del país por riesgos de violencia que podrían afectar el desarrollo de la jornada democrática.

De acuerdo con el más reciente análisis de seguridad, Cauca, Tolima y Antioquia encabezan la lista de territorios con mayores amenazas relacionadas con el proceso electoral.

El ministro de Defensa, Pedro Sánchez, advirtió que el principal foco de preocupación se encuentra en el suroccidente del país, especialmente en Cauca y los límites con Huila y Tolima.

También señaló riesgos en el Catatumbo y en el Bajo Cauca antioqueño, zonas



La Fuerza Pública reforzó la seguridad en Cauca para las elecciones presidenciales del 31 de mayo.

donde persisten confrontaciones entre grupos armados y amenazas contra la población civil.

Las autoridades identificaron 32 municipios con riesgos asociados a posibles acciones violentas y otros 38 con alertas por fenómenos no violentos, como compra de votos o constreñimiento al sufragante.

Medidas

En respuesta, la Policía Nacional desplegó más de 120 mil uniformados en todo el país para custodiar puestos de votación, garantizar la movilidad y reforzar la seguridad en áreas priorizadas.

El operativo incluye vigilancia aérea con 94 aeronaves tripuladas y no tripuladas,

además de labores de inteligencia y coordinación con las Fuerzas Militares, la Fiscalía, la Registraduría y organismos de control.

En el Cauca, la Gobernación fortaleció las acciones institucionales mediante la Comisión para la Coordinación y Seguimiento de los Procesos Electorales. Allí se articularon medidas con la Fuerza Pública, organismos políticos para garantizar transparencia y seguridad durante las elecciones.

El departamento contará con un Puesto de Mando Unificado en Popayán para monitorear la jornada electoral. Más de 1 millón 75 mil ciudadanos están habilitados para votar en 818 puestos y 3.427 mesas distribuidas en los 42 municipios caucanos.



La munición fue hallada en tres paquetes ocultos entre estibas y simulados como cuadros de madera durante controles en la vía Buenaventura-Buga.

Operativo de control en Loboguerrero

Cartuchos ocultos en encomienda iban hacia Buenaventura

Foto: Policía Valle

Las autoridades del Valle del Cauca propinaron un nuevo golpe al tráfico ilegal de municiones tras la incautación de 3.000 cartuchos calibre 7.62x39 en un operativo adelantado sobre la vía Buenaventura-Buga, a la altura del corregimiento de Loboguerrero, en el municipio de Dagua.

El procedimiento fue realizado por unidades de la Seccional de Tránsito y Transporte del Departamento de Policía Valle, en medio de actividades de registro y control desarrolladas en este corredor vial estratégico del suroccidente del país.

Según el reporte oficial, la munición era transportada bajo la modalidad de encomienda en una camioneta de servicio público perteneciente a una empresa de mensajería.

El vehículo era conducido por un ciudadano procedente de Bogotá.

Inspección

Durante la inspección, los uniformados encontraron tres paquetes ocultos en medio de estibas y

acondicionados para aparentar ser cuadros de madera, estrategia con la que pretendían evadir los controles de seguridad instalados en la carretera.

La información consignada en la guía de envío señala como origen el municipio de Puerto Nariño, en el departamento de Arauca, y como destino final la ciudad de Buenaventura.

La gobernadora del Valle del Cauca, Dilian Francisca Toro, destacó que este resultado fortalece las acciones orientadas a garantizar la seguridad en las vías del departamento y a impedir el tránsito de armas y municiones ilegales.

La mandataria señaló además que, en lo corrido del año, la Policía Nacional ha incautado 3.943 cartuchos de diferentes calibres y 56 armas de fuego en el departamento.

Con este operativo, las autoridades buscan afectar las capacidades logísticas y armadas de organizaciones criminales que delinquen en el suroccidente colombiano.

Crecen las manifestaciones

Foto: Captura de pantalla

La crisis por la acumulación de residuos sólidos en Popayán volvió a generar protestas ciudadanas en medio de crecientes denuncias por la falta de recolección de basuras en varios sectores de la capital caucana.

Habitantes de barrios como María Occidente, Pomona y El Retiro Bajo salieron a las calles para exigir soluciones ante una problemática que, según denuncian, completa más de dos semanas afectando a cientos de familias.

En algunos puntos, los residentes bloquearon vías utilizando bolsas de basura acumuladas y, en el caso de María Occidente, optaron por quemar los desechos debido a los malos olores y la proliferación de insectos.

Popayán enfrenta protestas por crisis de basuras



Habitantes de varios barrios de Popayán realizaron bloqueos y protestas utilizando bolsas de basura para exigir la normalización del servicio de recolección de residuos.

Los ciudadanos denunciaron fallas en la prestación del servicio cuestionaron que, aunque las autoridades municipales han anunciado garan-

tías de seguridad para la operación, la recolección sigue presentando fallas.

Por su parte la empresa recolectora ha denunciado

ataques de personas armadas a varios vehículos recolectores, lo que ha dificultado la presentación del servicio.

Frente a la emergencia, la Alcaldía de Popayán declaró la Alerta Sanitaria Preventiva.

La medida busca activar acciones institucionales para reducir riesgos en salud pública derivados de la acumulación de residuos.

La administración municipal informó que adelanta jornadas de limpieza y desinfección, vigilancia epidemiológica y seguimiento sanitario en sectores críticos.

■ Mercado laboral

Foto: IA

Aunque Colombia logró reducir los niveles de inseguridad alimentaria durante 2025, las brechas regionales siguen mostrando una realidad preocupante: los departamentos con mayores niveles de informalidad laboral son también los que presentan las mayores dificultades para garantizar una alimentación adecuada a sus hogares.

De acuerdo con el estudio de Anif la proporción de hogares que enfrentan inseguridad alimentaria moderada o grave cayó de 25,5% en 2024 a 21,1% en 2025, una reducción de 4,4 puntos porcentuales que refle-

Alerta: la informalidad sigue siendo una de las principales causas de inseguridad alimentaria en Colombia

ja una mejora a nivel nacional. Sin embargo, detrás de ese resultado persisten profundas desigualdades territoriales.

Los departamentos más afectados continúan siendo Chocó, donde el 56,8% de los hogares enfrenta inseguridad alimentaria; Sucre, con 50,1%; y La Guajira, con 47,8%. En contraste, Bogotá registra una incidencia de apenas 9,6%, Caldas de 9,2% y San Andrés y Providencia de 5,2%.

El informe encuentra una estrecha relación entre la

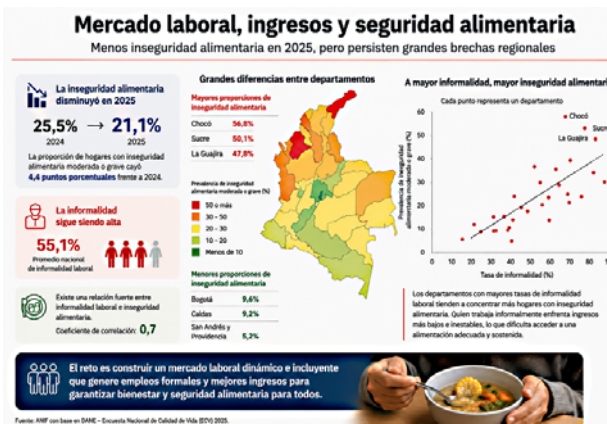

informalidad laboral y las dificultades para acceder a una alimentación suficiente y de cali-

dad. Precisamente, los departamentos con mayores niveles de inseguridad alimentaria tam-

bién presentan algunas de las tasas de informalidad más elevadas del país: Sucre alcanza 83,2%, La Guajira 82,3% y Chocó 79,4%, muy por encima del promedio nacional de 55,1%.

El centro de estudios explica que los trabajadores informales suelen percibir ingresos más bajos e inestables, lo que limita su capacidad de compra y aumenta el riesgo de caer en situaciones de vulnerabilidad económica y alimentaria. Aunque la

relación identificada no implica causalidad directa, sí muestra una asociación estadísticamente significativa entre ambas variables.

De hecho, el análisis reporta una correlación de 0,7 entre la tasa de informalidad y la prevalencia de inseguridad alimentaria por departamento, lo que evidencia que a medida que aumenta la informalidad también tiende a incrementarse la proporción de hogares con dificultades para acceder a alimentos suficientes.

■ Así es su impacto en la economía colombiana

La industria de la belleza mueve más que el café

Foto: Archivo particular

La industria de la belleza y el cuidado personal continúa consolidándose como uno de los sectores de mayor dinamismo económico en Colombia. Más allá de las tendencias estéticas, el mercado cosmético se ha convertido en un actor clave para la economía nacional gracias a su impacto en empleo, manufactura, exportaciones, innovación y consumo.

De acuerdo con cifras de la Cámara de la Industria Cosmética y de Aseo de la Andi, el sector alcanzó ventas por US\$6.861 millones durante 2025. El segmento de belleza y cuidado personal fue el de mayor crecimiento, con ventas por US\$3.565 millones y un incremento del 8,6% frente al año anterior.

Este comportamiento también refleja una transformación en los hábitos de consumo, pues hoy los consumidores priorizan productos alineados con bienestar, sostenibilidad y valor agregado. No en vano el consumo per cápita del sector llegó a \$530.000 pesos y el 34,1% de los compradores aseguró priorizar la calidad sobre el precio al momento de elegir productos de belleza y cuidado personal.

Como resultado de la evolución del mercado, las categorías con mayor crecimiento durante el último año fueron protección solar, con un incremento del 30,7%; dermocosméticos, con 24,2%; cosméticos de color, con 21,6%; y líneas premium, con 20,2%. Fragancias, cuidado de la piel y productos capilares continúan liderando el volumen de ventas del mercado nacional.

A la par, el auge de la cosmética natural, el skincare y las fórmulas con ingredientes más limpios y sostenibles ha impulsado una demanda



creciente por productos especializados y con mayor transparencia en sus procesos de fabricación.

“El sector de belleza y cuidado personal atraviesa una transformación impulsada por consumidores más conscientes e informados. Hoy el crecimiento de la industria está relacionado con innovación, sostenibilidad, tecnología y bienestar”, aseguró Adriana Granados, Jefe de Proyecto de Ferias para Belleza y Salud.

El dinamismo del sector también se refleja en el comercio exterior. Durante 2025, las exportaciones crecieron un 11,1% y alcanzaron los US\$1.104 millones, con Perú, Ecuador y México entre los principales destinos de exportación para los productos colombianos.

■ Cae el alojamiento formal en Colombia

Cotelco alerta sobre crecimiento desbordado de viviendas turísticas

El turismo colombiano enfrenta una paradoja. Mientras el país continúa consolidándose como un destino cada vez más atractivo para viajeros nacionales e internacionales, los indicadores del alojamiento formal muestran señales de deterioro que preocupan al sector hotelero.

Así lo advirtió la Asociación Hotelera y Turística de Colombia (Cotelco), que pidió acelerar la actualización del Registro Nacional de Turismo (RNT) para enfrentar el crecimiento acelerado de las viviendas turísticas y sus efectos sobre la economía del sector.

La principal alerta proviene del explosivo crecimiento de las viviendas turísticas registradas en el país. Según cifras del Registro Nacional de Turismo, entre 2019 y 2025 este tipo de alojamiento aumentó 609%, una expansión que, de acuerdo con Cotelco, se ha producido sin suficientes mecanismos de control y verificación.

Para el gremio, este fenómeno ya está generando consecuencias económicas y sociales en varios destinos turísticos. Entre ellas aparecen procesos de gentrificación, incremento en los costos de vivienda y arrendos, presión sobre los servicios públicos, afectaciones a la convivencia de las comunidades receptoras y una creciente pérdida de empleo formal.

La preocupación se refleja en los resultados más recientes del sector. Durante el primer trimestre de 2026, el



personal ocupado en actividades de alojamiento turístico se redujo 3,8% frente al mismo período del año anterior.

A ello se suma una caída en la ocupación hotelera nacional, que pasó de 50,2% a 49,1%, incluso en una temporada que tradicionalmente suele ser favorable para el turismo por las vacaciones de inicio de año y eventos de alta afluencia como el Carnaval de Barranquilla.

Los ingresos también muestran señales de debilitamiento. Los establecimientos de alojamiento turístico registraron una disminución de 5% en sus ingresos reales durante los primeros tres meses del año, afectando la rentabilidad

de hoteles, apartahoteles, hostales y demás operadores formales.

Contracción del sector

Las cifras del Producto Interno Bruto también respaldan esta preocupación. El PIB de alojamiento y servicios de comida registró una caída de 1,8% durante el primer trimestre de 2026, completando tres trimestres consecutivos de contracción. De acuerdo con estimaciones del gremio basadas en información del Dane, esta reducción representa una pérdida cercana a \$170 mil millones frente al mismo período del año anterior, mientras que el impacto acumulado alcanza aproximadamente \$472 mil millones.

Adicionalmente, Cotelco reportó inconsistencias dentro del propio Registro Nacional de Turismo. Entre ellas se identificaron 226 viviendas turísticas registradas con más de 100 habitaciones, una característica que, según el gremio, debería corresponder a otras categorías de alojamiento con mayores exigencias regulatorias. También se detectaron más de 1.300 inconsistencias relacionadas con número de habitaciones y camas, especialmente en Bogotá, Antioquia y Bolívar.

Ante este panorama, el gremio insiste en la necesidad de avanzar hacia un “RNT 2.0”, con mayores mecanismos de validación, seguimiento y control de la información registrada por los prestadores de servicios turísticos.

Publique sus avisos de ley con nosotros

El mejor precio del mercado



- **Fallecimientos**
- **Tarifas**
- **Convocatorias**
- **Resoluciones**
- **Est. financieros**
- **Lic. ambientales**
- **Fusiones**
- **Escisiones**
- **Liquidaciones**
- **Edictos**

DIARIO OCCIDENTE

www.occidente.co

Calle 7 # 8 - 44

PBX. 602 3989514 CALI - CEL: 311 7115778

E-mail: legales@diariooccidente.com.co

legales1@diariooccidente.com.co

lberrio@diariooccidente.com.co

clasificados@diariooccidente.com.co

<http://edictosyavisosdeley.occidente.co/>

■ Cuida tu salud

Tomar citrato de magnesio sin indicación no siempre es buena idea

Foto: Oficina de prensa

Calambres musculares, estreñimiento ocasional, dificultad para dormir o una sensación persistente de estrés. Frente a estos síntomas, el citrato de magnesio suele aparecer como una recomendación frecuente, sin embargo, aunque se trata de un suplemento popular, no todas las personas lo necesitan ni su consumo debe hacerse de manera preventiva.

El magnesio es un mineral esencial para el organismo y participa en más de 300 reacciones bioquímicas relacionadas con la producción de energía, el funcionamiento del sistema nervioso y muscular, la contracción cardíaca y la respuesta del cuerpo al entorno. Aun así, su suplementación debe responder a una indicación clara y contar con acompañamiento profesional.

“El citrato de magnesio puede ser útil en casos de estreñimiento ocasional, tensión muscular, estrés o dietas muy restrictivas. Sin embargo, si una persona no presenta estos síntomas y se alimenta de manera adecuada, no lo necesita: la suplementación debe tener un motivo claro; no es algo que se deba tomar de forma preventiva sin una razón específica”, explica Leonor Zuleta Franco,



especialista en Nutrición y Dietética y Nutrición del deporte, asociada con la Clínica Universitaria Colsanitas.

Este suplemento combina magnesio con ácido cítrico, lo que facilita su absorción, no obstante, su consumo inadecuado puede provocar efectos adversos como diarrea, malestar gastrointestinal y deshidratación, además

de aumentar el riesgo de pasar por alto una condición de salud que requiere evaluación médica.

De acuerdo con la especialista, hay personas que deben evitar el citrato de magnesio o consumirlo únicamente bajo supervisión profesional:

Pacientes con enfermedad renal.

Personas con afecciones cardíacas.

Quienes toman ciertos medicamentos que pueden interactuar con el magnesio.

El momento ideal para tomar citrato de magnesio depende del objetivo de cada persona, según Zuleta, en casos de estreñimiento suele funcionar mejor en la noche, y para relajarse o mejorar el sueño también puede ser un buen momento. En un uso general, puede tomarse en el horario que resulte más cómodo, con o sin alimentos, teniendo en cuenta la tolerancia individual.

Más allá de tendencias en redes sociales, los especialistas recuerdan que los suplementos alimenticios no están destinados a tratar, prevenir, ni diagnosticar enfermedades, sino a complementar requerimientos nutricionales y cubrir posibles deficiencias. Por ello, antes de incorporar el citrato de magnesio a la rutina, es clave consultar con un profesional de la salud que determine si realmente es necesario y cuál es la forma adecuada de consumo.

■ El inquietante fenómeno que mezcla miedo, energía y experiencias difíciles de explicar

Las “sombras” que muchas personas ven de reojo

Foto: IA

Miles de personas aseguran haberlas visto por apenas un segundo, cruzando pasillos, puertas o esquinas de la casa, siempre en la periferia de la mirada.

Casi siempre ocurre igual. La persona está en su casa, trabajando, viendo televisión o caminando hacia la cocina cuando, por una fracción de segundo, siente que algo pasó por el lado. No alcanza a distinguir un rostro ni una forma clara. Solo una sombra rápida, oscura, humana... que desaparece apenas gira la cabeza.

Entonces viene la duda. “¿Vi algo de verdad o fue mi imaginación?”

Ese fenómeno se convirtió en una de las experiencias paranormales más repetidas en todo el mundo y también en Colombia. Miles de personas aseguran haber visto figuras oscuras moverse de reojo en habitaciones, corredores, ventanas, oficinas, hospitales o incluso dentro de su propia habitación durante la noche.

Y lo más inquietante es que muchas describen exactamente lo mismo sin conocerse entre sí. No hablan de fantasmas transparentes ni de apariciones cinematográficas. Hablan de siluetas negras, rápidas, densas, que parecen esconderse justo fuera del campo visual directo. Por eso mucha gente las llama simplemente “las sombras”.

En redes sociales el tema explotó hace años porque comenzó a aparecer una enorme cantidad de testimonios similares. Personas contando que veían algo caminar por el pasillo. Otras asegurando que sentían una presencia parada junto a la puerta. Algunas incluso dicen que esas sombras parecían observarlas.

Y aunque la mayoría intenta convencerse de que fue cansancio o estrés, muchas veces la sensación que queda en el cuerpo es demasiado fuerte para



ignorarla.

Hay quienes describen escalofríos repentinos, presión en el pecho, ansiedad, sensación de vigilancia o incluso miedo inmediato sin razón aparente. Como si el cuerpo hubiera detectado algo antes que la mente.

Desde la ciencia existen explicaciones posibles. El cerebro humano está diseñado para detectar movimiento constantemente, especialmente en la visión periférica. Cuando hay estrés, ansiedad, agotamiento, falta de sueño o estados de hipervigilancia, la mente puede interpretar sombras, cambios de luz o movimientos pequeños como figuras humanas.

También influye el hecho de que el cerebro completa información incompleta. Es decir, si algo se mueve rápido en la periferia visual, la mente intenta darle forma inmediatamente. Pero el fenómeno no termina ahí.

Porque muchas personas aseguran haber visto esas sombras en momentos emocionalmente muy específicos: después de una pérdida, durante etapas depresivas, tras discusiones fuertes o en periodos de angustia intensa. Y ahí es donde empiezan las interpretaciones esotéricas.

¿Errores visuales?

Dentro de muchas corrientes espirituales y energéticas, las sombras no serían simples errores visuales. Se cree que algunas podrían ser acumulaciones energéticas densas, entidades del bajo astral o manifestaciones vinculadas a emociones extremadamente pesadas.

En el esoterismo existe la idea de que ciertos estados emocionales pueden “abrir” la sensibilidad de las personas. El miedo constante, el duelo, la ansiedad profunda o el agotamiento energético harían que algunas personas perciban cosas que normalmente pasan desapercibidas.

Por eso hay quienes aseguran que las sombras aparecen especialmente durante la madrugada, después de peleas fuertes en casa o en lugares donde el ambiente se siente extraño desde hace tiempo.

Muchos testimonios coinciden en algo perturbador: casi nunca las ven directamente. Siempre aparecen de lado, cruzando rápido, escondiéndose o desapareciendo apenas alguien intenta enfocarlas. Y eso alimenta aún más el miedo. Porque las personas sienten que algo evita ser visto completamente.

Un fenómeno común

En Colombia, este fenómeno suele relacionarse también con casas “cargadas”, lugares donde ocurrieron tragedias o espacios donde constantemente se siente tensión. Hay familias que aseguran que después de una muerte la casa empezó a sentirse distinta: más

pesada, silenciosa o incómoda. Entonces empiezan los pequeños detalles.

Sombras rápidas. Ruidos suaves. Sensación de compañía. Puertas que parecen moverse. La impresión constante de que alguien pasó detrás.

Lo más impactante es que incluso personas escépticas terminan contando experiencias similares. Gente que nunca creyó en lo paranormal pero que asegura haber visto algo imposible de explicar mientras estaba completamente despierta.

Y aunque muchos prefieren no hablar del tema por miedo a parecer exagerados, basta una conversación íntima para descubrir que muchísimas personas han vivido algo parecido al menos una vez.

Ver una figura cruzar el comedor cuando no había nadie. Sentir movimiento en el rabillo del ojo. Pensar que alguien entró a la habitación y descubrir que estaba vacía.

Tal vez el verdadero impacto de este fenómeno está en que ocurre en momentos normales. No hace falta estar en un cementerio abandonado ni jugando ouija. Pasa en casas comunes, oficinas, baños, ascensores y habitaciones donde aparentemente todo está tranquilo.

Por eso genera tanta obsesión.

Porque toca un miedo muy profundo: la posibilidad de no estar completamente solos aunque el lugar parezca vacío.

Y aunque la ciencia ofrece explicaciones racionales para muchas de estas experiencias, hay personas que siguen convencidas de que algunas sombras no son imaginación.

Que ciertas presencias simplemente prefieren permanecer en el borde de nuestra mirada. Justo donde la lógica empieza a volverse frágil.

Publique
sus avisos
de ley con
nosotros

- Fallecimientos
- Tarifas
- Convocatorias
- Resoluciones
- Licencias ambientales
- Fusiones
- Escisiones
- Liquidaciones
- Estados financieros
- Edictos



DIARIO OCCIDENTE
www.occidente.co

Calle 7 # 8 - 44
PBX. 602 3989514
Cel. 311 7115778

E-mail:
legales@diariooccidente.com.co
legales1@diariooccidente.com.co
lberrio@diariooccidente.com.co
clasificados@diariooccidente.com.co

<http://edictosyavisosdeley.occidente.co/>





Haz que cada compra se convierta en beneficios con

Puntos Jardín



Escanéame



Registra tus facturas en www.jardinplaza.com acumula **Puntos Jardín** y redímelos en productos, beneficios y experiencias únicas.

Jardín Plaza

Sencillamente lo mejor